



# SL-Gi 4002

## Faunaren ibilbidea

5,8 Km / 2 h



### NATURA PARKEETAKO IBILBIDE SAREA

Gipuzkoako Natura Parke bakoitzak bere ibilbide sarea du. Homologatutako eta ondo seinaleztatutako bide hauen bitartez babesgune bakoitzeko intereseko puntu nagusietara gerturatzeko aukera eskaintzen da. Modu horretan natura balabideen inguruan ezagutza eta errespetua sustatuz. Gipuzkoako Natura Parke ezberdinak, berrizt, DSS2016 GRSAREaren bitartez saretuak daude.

### RED DE SENDEROS DE LOS PARQUES NATURALES

Cada Parque Natural de Gipuzkoa alberga su propia red de senderos. A través de estos senderos, homologados y bien balizados, se ofrece la oportunidad de aproximarse a los puntos de interés de cada zona protegida. Promoviendo, de este modo, el conocimiento y el respeto por los recursos naturales. Los distintos Parque Naturales de Gipuzkoa, en cambio, están entrelazados a través de la DSS2016 GRSAREA.

# SL-Gi 4002

## Faunaren ibilbidea

Pottokak, betizuak, orkatzak, oreinak... ikusiko ditugu. Pottokak eta betizuak desagertzeko zorian dauden espezie animaliak dira, basoko fauna izan zena etxekotzearen lekuko biziak. Familia baso naturalen eta landatuen artean igarotzen da, eta Laurgaingo santutxoak babesten ditu inguruak.

Veremos Pottokas, betizus, corzos, ciervos... las dos primeras son razas de animales domésticos en peligro de extinción, testigos vivos de la domesticación de la fauna silvestre. Algo que puede disfrutar toda la familia, especialmente los niños. El recorrido discurre tanto por bosques naturales como por otros procedentes de plantación y el humilladero de Laurgaingo protege el entorno.



### Interes puntuak | Puntos de interés



**LAURGAINGO SANTUTXOIA:** Bizkar baserria bidean dagoen, hiru paretara ireki dituen, tenplote bat da. Bertan harrizko hiru gurutze zeuden baina, gaur egun, Kristoren pasioko elementuekin apaindutako erdiko gurutze bakaina besterik ez dago. Eliztarrak, Gurutze Santuaren festan, San Migel elizatik "Kalbario" izeneko Santutxo honetara inoiz prozesioan etortzen ziren. Gune honetan lau ebanjelioak errezaizten zituzten.

**HUMILLADERO DE LAURGAINGO:** Se trata de un templete, abierto por tres de sus paredes, situado camino del caserío Bizkar. En él había tres cruces de piedra, aunque hoy en día solo queda la magnífica cruz central adornada con elementos de la Pasión. Por la fiesta de la Santa Cruz, los feligreses se trasladaban en procesión desde la Iglesia de San Miguel hasta este humilladero llamado "Kalbario". Lugar donde se rezaban los cuatro evangelios.



**LAURGAINGO:** Pagoeta Natura Parkearen zati handi bat Aiako auzo honen eremuaren barnean dago, baita Iñurritza Babestutako Natura Paisaiaren zati bat ere. Laurgaingo interes handiko hainbat eraikin daude, besteak beste: Laurgaingo Jauregia, Gorostiola baserria, Agorregiko burdinola edota Iturraren baserria. Urriko lehen igandearen nesken festa ospatzen zen, akordeo jolearen emanaldi batean zetzan herriko plazan edo Tolare etxean.

**LAURGAINGO:** Gran parte del Parque Natural de Pagoeta está en tierras de este barrio de Aia, y también parte del Paisaje Natural Protegido de Iñurritza. En Laurgaingo hay varios edificios de gran interés como son el Palacio de Laurgaingo, el caserío Gorostiola, la ferrería Agorregi o el caserío Iturraren. El primer domingo de octubre se solía celebrar la fiesta de las jóvenes o "neska festa", que consistía en una actuación del acordeonista en la plaza o en la casa Tolare.

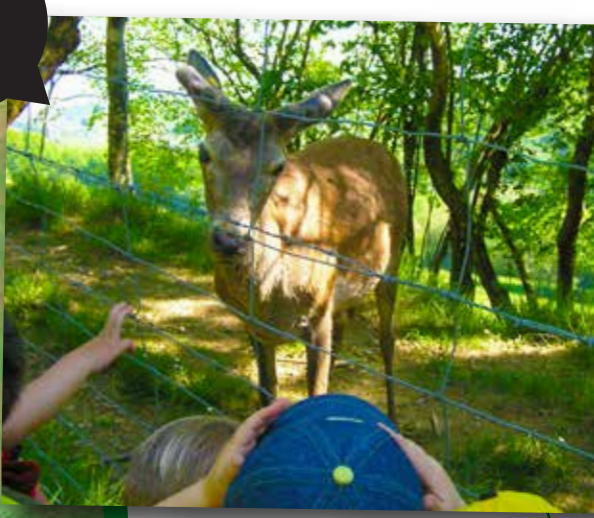

**OREINAK:** Garai batean Sarrola baserriaren inguruan bizi ziren oreinak Kristina Enea parkeko ekarritako oreinen ondorengoak ziren. Gaur egun Pagoeta Natura Parkean ikus daitezkeen edozein orein jatorri basatikoa izango da. Animalia hauen berezko habitata baso ireki samarrak dira, adarkadura handiak ez direlako egokiak landaredia hertsia gogoko guneetan. Bere dietaren oinarrian belarra, hostoak eta sustraiak daude, ezkurak ere jaten dituen arren.

**CIERVOS:** Los ciervos que vivían en torno al caserío Sarrola eran descendientes de los que trajeron del parque Cristina Enea. Cualquier ciervo que se observe hoy en día en el Parque Natural de Pagoeta será de origen salvaje. El hábitat propio de estos animales son los bosques abiertos, por qué las zonas de bosque más cerrado no son adecuadas para la ornamenta. En la base de su dieta están la hierba, las hojas y las raíces, aunque también se alimenta de bellotas.



**POTTOKAK:** Antzina baserriko lanerako erabiltzen ziren zaldi txiki eta langileen arraza berreskuratze ingurunea da Sarrola. Pottokak bertako eta berezko poni motako zaldiak dira. Espeziearen jatorria azken izotz aroaren ondoren Mendebaldeko Europan biziraun zuten poni motako zaldietara inoiz jarri daitezke. Euskal Herriaren inguruan zuten loturaren erakusle dira, baita ere, bertan, haien inguruan, dauden hainbat kondaira eta mito.

**POTTOKAK:** Sarrola es el entorno para recuperar la raza de estos caballos pequeños y trabajadores que antaño se utilizaban para el trabajo en los caseríos. Las "pottokas" son un tipo de poni autóctono. El origen de la especie se remonta a los caballos de tipo poni que sobrevivieron en el Oeste de Europa a la última glaciación. La relación que han tenido con Euskal Herria se refleja en la multitud de leyendas y mitos que existen aquí alrededor de ellos.



**BETIZUAK:** Behi basatiak, txikiak eta gogorrak dira. Gaur egungo behien arbasoak izan daitezkeen horiek, Gipuzkoako mendietan zehar aske dabilza oraindik ere. Etimologiari dagokionez, badirudi, "behi izua" izan daitekeela izenaren jatorria, inor ikusi orduko ihes egiteko duten joeragatik. Pottokak gertatzen den moduan, betizuak ere maiz agertzen dira euskal mitologiaren zein elezaharretan behi itxura hori duten jentioetan irudikatuta.

**BETIZU:** Son vacas salvajes, pequeñas y fuertes. Esto animales, que pueden ser los antepasados de las vacas actuales, todavía viven libres en los montes de Gipuzkoa. El significado etimológico del nombre podría ser "behi izua" (behi=vaca; izua=asustadiza), debido a su tendencia a huir ante la sospecha de cualquier presencia. Al igual que sucede con las pottokas, los betizus también aparecen a menudo en la mitología y las leyendas vascas, representados como genios en forma de ese tipo de vaca.



### Profila Perfil

Luzera | Longitud  
5,8 km

Desnibela | Desnivel  
+270 m / -268 m

**MIDE**

<b>Ingurunea Medio</b>	<b>Ibilbidea Itinerario</b>	<b>Desplazamiento Desplazamiento</b>	<b>Ahalegina Esfuerzo</b>	<b>MIDE ordutegia Horario MIDE</b>	<b>+ info MIDE</b>
1	2	2	2	2 h	
Inguruan arrieskak egon daitezke. El medio no está exento de riesgos.	Jarraipena adierazten duten bideak edo seinaleztatzen. Sendas o señalización que indica la comunidad.	Mandabideak. Marcha por caminos de herradura.	1 eta 3 ordu arretko ibilaldi jarraitu. De 1 a 3 horas de marcha efectiva.		
				<b>SOS DEIAK</b>	

**Bide-markak Señalización**

Ibilbidearen jarraipena. Continuidad de sendero.	Norabide aldaketa. Cambio de dirección.	Norabide okerra. Dirección errónea.

**+ INFO**

Praktika onen deialoia [www.gipuzkoanatura.eus](http://www.gipuzkoanatura.eus)

Decálogo de buenas prácticas

Trackak eskuragarri Tracks disponibles

**Jarraitzeko arauak | Recomendaciones a tener en cuenta**

<b>Txakurrak beti lotuta eraman.</b> Los perros deberán ir atados.	<b>Ez ezazu zaborrik lurperatu edo bota.</b> No abandones ni entieres la basura.
<b>Saiatu mendira bakarrik ez joaten.</b> Intenta no ir nunca solo al monte.	<b>Ez egin surik eta ez bota piztutako zigarrorrik.</b> No hagas fuego ni abandones cigarrillos encendidos.
<b>Aheltzaintza estentsiboko eremu batean zaude.</b> Bidetan aurkitzen dituzun langak, txabolak atsek eta abar ez utzi zabalik.	<b>Animaliak larratzen</b> Animales pastando
<b>Te encuentras en una zona de uso ganadero extensivo.</b> Cierra las barreras, puertas de cabaña, etc. que te encuentres por el campo.	<b>* Gipuzkoako Mendien urriaren 20ka 7/2006 FORU ARAUA.</b>

**Legenda Leyenda**

<b>Ibilbide hasiera</b> Inicio de sendero	<b>Aisia-lekua</b> Area recreativa